中華郵政局特准掛號認爲新聞紙類 明治三十九年十月十一日第三種郵便物認可

陽歷九月二十八日 盛京時報 禮拜六 第一千七百六十七號 (一)

盛京時報

休日 中日大祭禮拜日之翌日
大正元年陽九月二十八日 陰八月十八日
本報價目 每張銅元五枚每月七角 外城郵寄每月八角半 半年四元八角全年九元
告白刊例 一行五號字十五字起碼登一日者每行四角登長期者價目面議
奉天大西門外大什字街路北 發行人 一宮房次郎 發行所 盛京時報館 電話 日二二番 中四三〇號

論說

新內閣之希望

內治不整。不足以抵禦外紛。頃今一般有識者之所公認也。然而內治之整。要必賴有富於內政之經驗者。提挈一切。朝野上下。使悉貫注全神於此。則國內之棼亂。必且稍戢。而應振興之教育警政等等。或且與日俱馳。進行倍速耶。夫以前之內閣總理。率以長於外交者充任。意蓋求於外交上得獲勝利也。然而其効則固畧已可睹。茲乃以現勢之相推盪。而長於內治者。得充內閣總理。意者國內之治安。將因是而得恢復。或且以內治之已整。而外患於以不作。是亦未可知之事耳。

內閣屢屢更迭。誠足以搖動民國基礎。顧攻擊之風。頃亦稍稍衰矣。而況閣員固一切仍舊。無謂之紛擾。茲且不作。充任總理者。正可抒其素日所經猷。以刷國人之耳目。國民今日。蓋已厭亂。勗以恢復以前秩序。加意內治。表同情者。蓋又不患其不多也矣。內治之主要。爲教育及警察等。而爲一般小民。擴充其生計。亦今日至要之圖。朝野上下。使羣焉注意於此。而併不爲鋪張揚厲之謀。則必可收不耗財不廢時。而內治日見振興之効。夫內治振興。則國防以固。外人縱狡爲思啓。亦且無可乘之機。與我善者。必更表示親愛之感情於我。我於是時乃可以言外交之操縱已。

兵不戢則擾民。治標之術。此亦爲其要者。而實則可併入擴充小民生計案內。一併圖之。汰冗官。節浮費。有若干之財力。即徹去若干軍隊。使盡力於生產事業。持此決心。而並出以最穩固之手段。當不至有治絲而棼之虞也。新內閣而果有意於是乎。則國本之固。民志之定。可計日以待。否則外侮固無以禦。而內亂亦且迭作。國民慘遭蹂躪剽掠之禍。而危亡之隨之。共和幸福之謂何。且相背以馳。予吾國民以萬刼不復之慘禍也歟。若夫內治旣整。則一切皆可無慮。一年以後。民困漸蘇。三年以後。國事以定。五年以後。則富強之基礎立。而早突飛世界之觀。嗟乎。此固吾民今日應有之希望也。特未識當局者。能抱定方針。而有以慰吾民之希望否耳。

雜錄

蒙藏交通公司成立

蒙藏交通公司刻已在京設立機關每月經費五萬元亦經國務院批准刻定二十日上午十時在酒醋府本公司開成立大會其辦法共八條錄其大略如下

（一）設立總公司及各處分公司 本公司以交通爲主旨擬就中國第一交通地點或上海或首都特別建築公司一處名爲中華民國蒙藏交通總公司更於各行省以及邊徼部會地方設分司若干處名爲中華民國某處蒙藏交通分公司

（二）測定鐵道路線先築官道試行無軌汽車 由張家口北經庫倫至恰克圖爲一線由庫倫西經烏科塔至伊犂爲一綫復由寧夏經蘭州西寧至西藏拉薩更南經江孜至亞東爲一綫又由成都經德格草地至拉薩爲一綫以上爲西北及西南面之綫路其東北綫路則外蒙由庫倫東沿喀倫河至海拉爾爲一綫內蒙由張家口經熱河朝陽等處至錦州爲一綫復由錦州北經洮南及黑龍江之齊齊哈爾爲一綫目下暫不修築鐵路按測定路綫就本地所有土木石等資料量地取材築成可以通行無軌汽車之路其有路工過難之處則但開築官道俾車馬可以通行而止

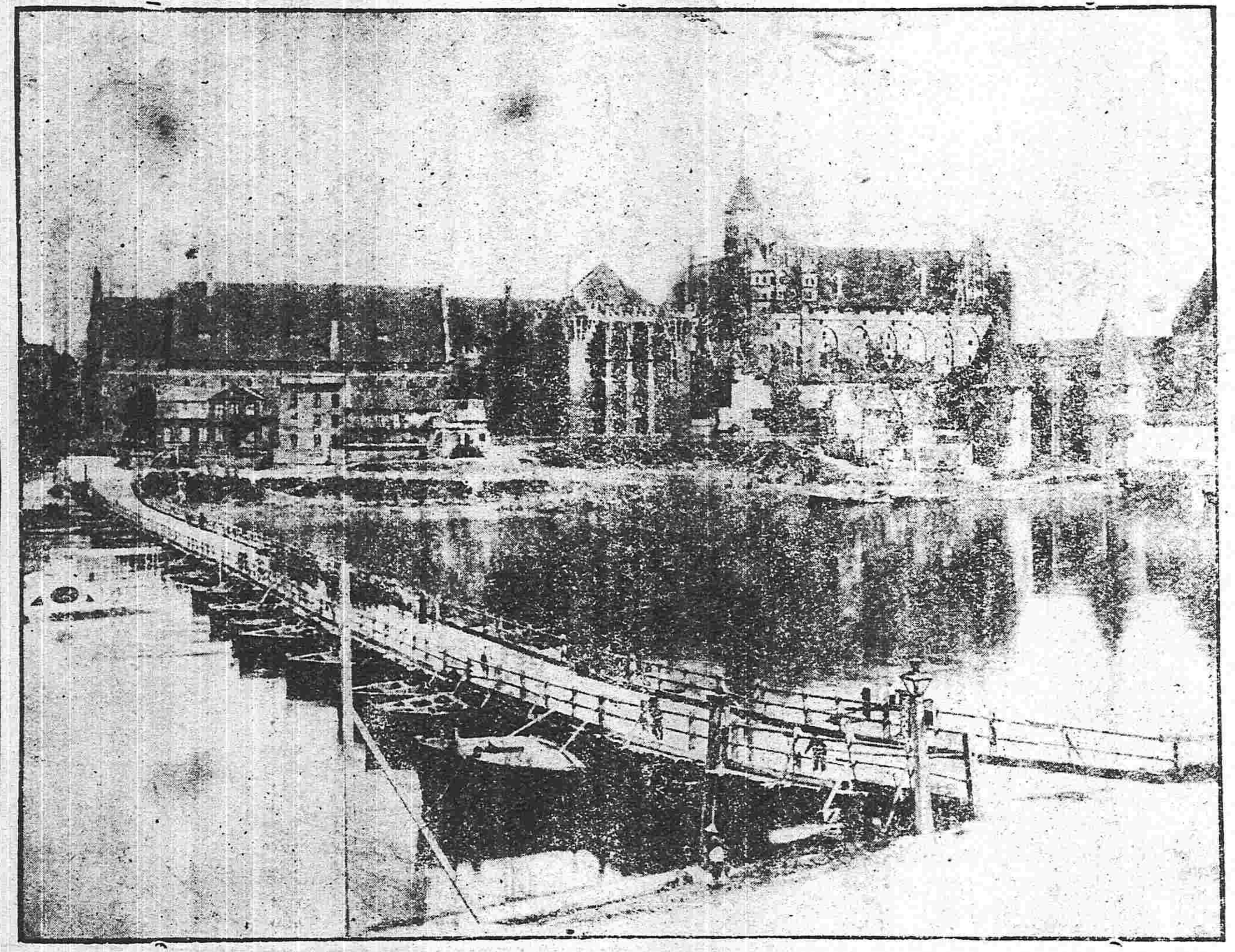
德國摩利恩堡之船橋

（三）增設旅舍酌建都市 已開道路距離二十五里增設旅舍一處有出產豐富貿易繁盛之區更由本公司籌募專欵建築都市

（四）調用學生開辦學堂 本公司需用通曉五族粗淺語言文字者爲最急擬就總公司設立蒙藏交通學堂

（五）保護遊歷獎勵營業留學 凡五族人民有願遊歷全國考查各項實業者函告該處所設公司即由公司給以遊歷證據認爲本公司名譽調查員同時函告各處分公司遊歷所至即由該處公司優禮招待又中國內地邊地人民有願移往他族住居地經營農工商鑛諸務及求學者但得有該處公司證照所至各公司及旅舍主管均能力任保護予五族子弟互相易地求學者但具有高等小學以上程度更由本公司酌予津貼

（六）推廣實業增設廠所 對於交通貿易上必要事業如車務郵政銀行包運店取引所之類固當按照沿途貿易繁盛之地酌設遇有可墾荒地可開鑛山應由公司就該處立墾務或鑛務公所向該地主商訂墾荒開鑛辦法或公司與該主合資或由公司購買獨任開辦案畜牧繁衍之區藥品廣殖之所應由公司就地酌設骨角毛織製革工廠及藥品製造房因天然原料品加以人工增長價値減輕運費其他農林馬政魚業鹽池一切利國利民事業本公司皆當勉達目的所有應設各項實業所廠詳細辦法臨時另以專章規定之

（七）募集民股劃撥國股 本公司雖由人發起而公司能力大小實與國家强弱相關係故於募集民股外不得不資大力於國股

（八）設立蒙藏交通公司籌辦處 本公司係旅滬同人爲聯合五大民族諸同志增進民國平等幸福所發起應於發起後就滬暫行設立蒙藏交通公司籌辦俟總公司成立後即將籌辦處取消以六個月爲限

英蠅戰爭

蒼蠅爲人類之大敵種種時疫均由彼傳染其繁殖之速殊爲可驚每一母蠅每季下子四次每次自一百二十至二百五十粒之多約計母蠅自四月十五下一百二十粒子則至九月十日可得五百五十九萬八千九百二十兆就中雌雄各半子復生子孫復生孫更不知幾許也英國入夏以來見蒼蠅爲患日甚一日業已宣戰凡厨房便所等處力求淸潔勿使藏匿且下令國中格殺不論市中兒童爭以捕蠅爲能事有某兒竟於一日之中得蠅數萬頭大爲各報稱賞且得獎金云

靈泉益人

法國波而平省迤東十餘里有一鎭名復什司中有泉穴一座水深潺潺終日不斷雨不溢而旱不乾以故遠近稻田之賴以灌漑者不下數百頃每年輒獲豐稔莫不稱爲上腴之地且此泉水彙能療疾舉凡一切內夜雜症汲水濯之輒得奇效數千年來故老流傳衆口一致故人之不遠百里負器往汲者絡繹道左是泉之名於是益著所尤奇者冬熱夏凉殊快人意嚴冬則熱如百沸湯旣足以資洗濯復足以洗鷄鴨等毛羽尤屬可喜近來此處人民復在泉側建築浴房兩所一爲男浴所一爲女浴所已於八月五號工竣開張矣遐邇男女携手而來浴者日夜不下千餘人羣以爲益身聖水不可不時時浴之也

肉食人種與食用獸類之總數

全世界肉食人種之數約十億人供肉食人種食用之動物之數據美國農商部之紀錄約十一億匹就中最多者爲羊約五億八千萬匹其次爲牛約三億二千一百萬匹以英領度印所產者爲最多美國次之俄國更次之亞爾然丁伯刺西德意志與大利法蘭西英吉利以次漸少其次爲豚僅有一億五千萬匹豚之產地美國最多法蘭西英吉利次之若自今以往嗜菜食不惟美國且波於歐洲則保全動物之生命必多然事實上該動物之數轉較少於現在也

三井物產株式會社奉天出張所 設在大西關外

總行 日本東京市日本橋區駿河町壹番地

分行 倫敦 漢堡 紐育 桑港 孟買 甲谷他 盤谷 新甲坡 瓜哇 關賀 馬尼喇 香港 厦門 臺南 臺北 廣東 靑島 上海 漢口 芝罘 京城 仁川 天津 海參威 大連 牛莊 鐵嶺 長春 哈爾濱

電話 中國二二七號 日本二二二號 三五

啓者本行開設歷有年己各國各埠通商口岸均設有分行可見本行交易之茂盛所有販賣大宗之貨物 豆子 豆餅 綿布 洋布 棉木材 撫順煤 各種雜貨 麵粉 各種機器 鎗砲軍械 並經理保險 代理船務等事認眞辦理請貨物格外公道如蒙賜顧者請到本行面議爲幸 本行主人謹白

往上海定期輪船廣告

西京丸 九月廿八日（陰八月十八日） 晌午開
神戶丸 十月二日（陰八月廿一日） 同

頭等票日金四十圓（一去）日金六十四圓（來往）
二等票日金二十五圓 同 四十圓
三等票日金十圓

本事務與及在營口遼陽奉天鐵嶺長春各站均可發賣聯絡船車票
兩輪船現均備有無綫電信以期送信迅速而謀乘客之便利

大連開 每禮拜四 每禮拜六
上海到 每禮拜三 每禮拜五
上海開 每禮拜三 每禮拜一
大連到 每禮拜三 每禮拜六

南滿州鐵道株式會社 大連埠頭事務所

日本郵船會社滊船廣告 由大連埠頭起

山東丸 九月三十日（陰八月二十日） 正午開 往太沽營口
高砂丸 十月一日（陰八月廿一日） 正午開 往門司神戶橫濱
酒田丸 十月九日（陰八月廿九日） 正午開 往太沽營口
山東丸 十月十日（陰九月初一日） 同 往門司神戶橫濱

日本郵船會社代理店 三井洋行 大連出張所 電話（二一一）（四六〇）
乘船票由本出張所自賣如有乘客請至本所購買

怡生營口開期

本輪准期開往上海風雨無阻輪內裝修淸潔上下房艙鋪設幽雅官商女客坐搭異常穩妥茶水淸潔殺饌豐盛茶房人等侍奉周到如蒙貴客早降今已掉期每逢星期五在營口開船

陰歷 八月十七上午開 九月初二上午開 九月十六上午開 九月三十上午開 十月十四上午開

和生營口開期

陰歷 八月初十中午開 八月廿四中午開 九月初九中午開 九月廿三中午開 十月初七中午開

怡和行 怡和生輪船賬房 王壽 謹啓

橫濱正金銀行奉天支店

奉天城內四平街 電話十二番

資本金四千八百萬圓
公積金壹千七百五拾萬圓

總店 橫濱
支店 神戶 東京 長崎 大阪 倫敦 里昂 紐育 桑港 孟買 布哇 哈爾濱 牛莊 香港 上海 長春 安東 北京 大連 旅順 營口 遼陽 鐵嶺 漢口 天津

命令

●臨時大總統令（二十六日）

任命孔庚充山西陸軍第一師師長此令

▲衆議院議員選舉投票定式（續昨）

甲 匭蓋 （一）包角（四周同） （二）鎖環 乙 匭身 （一二）兩旁暗鎖 （三四）提手 （五六七）投票口 （八九十） 投票口蓋 口係〇〇 〇〇係搭紐 丙係匭身 （一） 包角 （四周同）（二）鎖 （投票匭寬一尺五寸高一尺二寸横一尺投票口照票紙大小寬二寸二分高五寸五分）（圖未及照刊）

投票錄定式

某初選區第幾投票所投票錄（覆選舉所用票錄但註某覆選區投票錄字樣） 一按時蒞塲之監察員列左 姓名 姓名 （監察員有二人以上時應按前式塡註） 二因事缺席之監察員及臨時代理之監察員列左 缺席者姓名 代理者姓名（缺席監察員有一人以上時應按前式塡註）三因被疑之投票人及證明人列左 被疑者姓名證明者姓名 （此項投票人有二人以上時應按前式塡註） 四因事故退出投票所之投票人列左 姓名（附記事由） 姓名（附記事由）（此項投票人有二人以上時應按前式塡註 五受令退出投票所之投票人列左 姓名（附記事由） 姓名（附記事由） 此項投票人有二人以上時應按前式塡註） 六因錯誤汚損投票紙請求換給之投票人列左 姓名 姓名（此項投票人有二人以上時應按前式塡註） 七選舉人名冊內記載總數 若干人 八正式投票之投票人總數 若干人 九受令退出之投票人總數 若干人 十除右列各項外管理員認爲必要時均分別記載 十一投票管理員製成投票錄後宣讀一過與監察員共同署名管理員姓名 監察員姓名 開票錄定式 某初選區開票所開票錄 （覆選舉所用開票錄但註某覆選區開票錄字樣） 一按時蒞塲之監察員列左 姓名 姓名 （監察員有二人以上時應按前式塡註） 二因事缺席之監察員及臨時代理之監察員列左 缺席者姓名 代理者姓名 （缺席監察員有二人以上時應按前式塡註） 三開票管理員會同監察員逐次開啓投票匭以投票總數與投票人數比較算結如左 投票數若干票 投票人數若干人 四投票總數與投票人數相合 五投票總數與投票人總數相較增多若干或減少若干並增減理由 六開票管理員會同監察員決定有効或無效投票總數如左 有效票若干票 無效票 （甲）寫不依式者若干票 （乙）夾寫他事者若干票 （丙）字跡糢糊不能認識者若干票 （丁）不用投票所所發票紙票者若干票 （戊）選出之人爲選舉人名冊所無者（此款於覆選舉時不適用）若干票 共計若干票 七除右列各外管理員認爲必要時均分別記載 八開票管理員製成票票後宣讀一過與監察員共同署名 管理員姓名 監察員姓名 選舉錄定式 某初覆選區選舉錄 一按時蒞塲之監察員列左 姓名 姓名 （監察員有二人以上時應按前式塡註） 二因事缺席之監察員及臨時代理之監察員列左 缺席者姓名 代理者姓名 （缺席監察員有一人以上時應按前式塡註） 三選舉監督會同監察員將開票管理員之報告書中所載得票者 姓名得票票數及得票總數逐次查核並宣讀一過其得票總數如左 姓名若干票 姓名若干票 四當選人得票數按照本法第五十六條及第七十五條之規定以當選人名額除投票人總數得數三分之一或半數而能當選而得票者中已達此數者如左 若干票姓名 若干票姓名 五右列有效票中以得最多數之左列某某 爲當選人 姓名 姓名 六選舉監督製成選舉錄後與監察員共同署名 選舉監督姓名 監察員姓名

初選當選證書定式

第　　號

縣或廳或州或此 初選監督 爲

給與證書事依衆議院議員選舉法第六十二條凡應選者由初選監督給與當選證書茲查

先生在 某府 某廳某州某縣 初選區 被選所得票數 與初選當選票額相符合行給與初選當選證書爲憑

右 給 與 先生

某

中華民國 年 月 日

衆議院議員證書定式

第　　號

省第 區覆選監督 爲

給與證書事依衆議院議員選舉法第八十條凡應選者爲衆議院議員由覆選監督給與議員證書茲查

先生在某 省第 覆選區被選所得票數 與覆選當選票額相符合行給與議員證書爲憑

右 給 與 先生

某

中華民國 年 月 日

北京專電

●熊希齡出京之由來

熊希齡氏日前出京赴津探其原因係袁總統深慮六國大借欵再致決裂後之對付財政辦法特命熊希齡赴津暗與比國銀行代表照從前借欵條約繼續商議借欵二千萬磅以資預備

●衍聖公晋京

衍聖公於二十四日由濟南過津晋京

●黃克強不久回滬矣

黃克強因辦理礦務未有經驗未欲遽受全權任命現擬於二十八日出京經由天津回滬講究鑛務往後進行決定是否承辦

東京專電

●駐日美大使返國

聞駐日美大使普雷安氏准於月之二十八日出京先赴京都遊歷後再取道西伯利鐵路取道歐洲回國

●法專使定期返國

法國赴日專使路本中將偕同夫人並其令息准於二十九日啓節取道朝鮮前赴旅順視察戰跡旋即由西伯利鐵路回國

●舉行海軍大操定期

日本海軍大操准自十月二十一日起至二十六日止在伊勢灣舉行

●恩赦令發表

昨晚官報號外發表恩赦令罪犯中不入此次特赦或減刑之範圍者爲關于大逆罪案將直系親族殺傷逮捕或監禁者職業上之罪犯強盜 殺人強盜 強姦逼姦致死及無悔悟之心者等

哈爾濱專電

●英親王起節赴連

英國專使昆諾特親王于二十七日下午由神戸駕坐軍艦前往大連

●軍火抑留之交涉

奉天解赴北地之軍鎗一百十桿彈丸五萬粒於二十五日道經哈埠忽被俄官查出抑留存儲于俄軍械局並解送委員及馬夫計七十餘人均押送至吉林交涉局云

●蒙人練成馬隊一標

據庫倫消息云活佛前聘俄軍官訓練蒙人馬隊現已編成一標

外電一束

●關於借欵消息種種

據伯林來電云中國倫敦借欵早已調印唯承辦借欵之銀行未有所聞英國保守黨機關報載有六國銀行團與中國政府意見不合之要點在于中國反對鹽稅擔保及外人監督徵收鹽稅兩項之故又有某英報云德人要求將華人徵集鹽稅及外人監督辦法承辦指揮一節已經列國之承認英國現正向中國磋商採用此方法云

●意國擴充海軍之警告

據伯林電云意國坡坡魯羅馬諾報於法國海軍根據地移在地中海一節痛論意國亦當擴充海軍以資對待法國等情

共和肇國記

●各都督亦贊成趙總理

繼任總理提出趙秉鈞時參議院國民共和兩黨議員均表贊成得於二十四日通過然聞大總統於未提出之先終以趙之關係太密極爲疑慮日前曾密電各省都督徵求意見以免通過後又起反對之風潮前昨兩日迭接各都督覆電大多數並以趙繼任總理爲最稱得當惟聞陝督張鳳翽晋督閻錫山奉督趙爾巽魯督周自齊豫督張鎭芳粤督胡漢民均一致主張

●內務總長問題

某舊同盟會員云舉沈秉堃爲內務總長一節國民黨員頗形反對據稱現舉一二黨員充國務員決不能實行本黨政綱殆爲無意識之舉動故強行就職勢必先脫黨而後可也唯沈秉堃因就職脫黨亦非國民黨之所希望聞政府及國民黨中有多人現擬使交通部朱總長秉任又有以趙總理仍秉內務總長之說

●趙總理發表後之預備

趙總理發表後一切應行事所袁總統現已預備一切茲聞宜擬大畧 一責令趙對於借欵案負完全之責任 一所有行政事項均飭趙按照大總統定八大綱要辦理 一用人不拘黨籍量材錄用 一勸令趙實行脫黨以免將來牽掣

●軍警嚴防暗殺黨

袁總統昨接滬上密電報知浙省前時重要人物攜有暗殺黨四十餘名來京希圖報復某等私仇請加意防範等語袁總統即飭步軍統領衙門及內務部傳知內外兩廳多派軍警夜中梭巡並派遣組隊偵探隊嚴密查拿懲辦以保治安云

●黃克強果否不受礦務全權

大總統擬援權暫中山之例特授黃克強以鑛孫務全一節確授此議昨聞黃君對於此事擬有不願受並與大總統聲明現離有志振興鑛務然尚未有確定之辦法非中山鐵路政策之胸有成竹者比擬先入手調查俟有端倪再定辦法等情未知大總統是否允准

●仍照舊條約辦理

政府昨日電飭駐英劉代表向英政府聲明中英西藏交涉問題仍應照前清光緒十六年二月二十七日並十九年十月二十八日及三十年七月二十八日在北京拉薩所訂中英藏印各條約互相實行云

▲總統府紀事（廿三日）

一尹昌衡來密電一件再索餉項 一皖督電陳路政 一黎副總統來電報告漢口市場建築欵訂借情形 一蒙藏事務局呈擬定章嘉呼圖克圖晉見大總統待遇禮節單 一熊希齡周學熙請謁總統陳述借欵事 一工商部呈派員出洋勸辦實業股欵案 一張季直來府會談 一咨參議院要案一件 一貢桑諾爾布呈說帖一件關係條陳預防外蒙勾結內蒙各辦法 一午後二時趙代總理來府密陳借欵案 一京防營務處封呈報告一件 一內務外交兩部呈擬實行限制洋商於界外設立行棧一切辦法 一直督呈報直省財政情形 一劉鏡人來電陳謝任命并報告清理未結各案情形 一本日贛豫陝晉閩省均有來電

▲國務院紀事（廿四日）

一清江劉師長謝任命陸軍中將 一南洋孟嘉錫商學研究社電請華僑選舉權改係國公選 一山東周都督電請於共和紀念日通電各州縣城鄉署局學堂一律誌慶 一湖南都督譚延闓呈節婦吳俞氏請賜褒榮 一安慶內務司鄭芳蓀等保薦前鎭江都督林述慶夙諳韜略義勇性成才堪錄用 一問國務例會現已改爲上午九時至十一時爲開會時間確否 答現議定自下星期改爲上午九時至十二時 一問奉督電請中央增派軍隊赴奉因日俄均加派軍隊之故聞政府已電直督核議酌派軍隊有無其事 答或有之未知內容 一問吉林議會彈劾陳昭常一案迄本得正式之解決刻聞該省會以原劾各節不無誤會請將彈劾案取銷是否果有此電 答聞總統府已接是電 一問農林工商兩部擬會同參事行中央實業會議已否決定 答正會核辦法

●擬開工商大會

聞工商部爲振興整理各省工商事宜起見日前通知各省每省選出工商行政官一名工商會員二名爲該省代表來京在京師開工商大會擬議工商重要事項現已由各省陸續覆電承認但大會期日擬原定於十月十五日因遠省代表抵京須必多日俟十一日後方能開會聞該協議問題中以鑛務爲主云

●英人已允和平辦理

駐英劉代表特電外部謂英廷對於藏務頗有轉機據稱民國政府既不願以武力對藏並恢復達賴教權英政府亦極表同情必不干涉條約以外之事觀此則達賴再向英政府借債五十萬磅之說想英廷必不至允如所請也

●梁卓如歸國之電告

袁總統電召梁君啓超回國擬俾以重職一節已紀前報茲據友云廿二日總統府接到梁君電謂十月初旬由東內渡經滬北上云

●榆關之迎孫中山者

山海關支局來電云孫中山先生於二十三日乘專車到榆該縣知事黃少谷副都統儒林山永協吳儀敏城董會長劉陛臣孟彝臣縣議會長楊雨蒼高雲橋商務會長谷靄堂及共和黨榆支部黨員等假該縣南關外之英國飯店爲歡迎場所並聞即以此爲先生之行轅云

●孫道仁阻岑黎帶兵入閩

政府令岑鎮撫使赴閩岑請調黎天才帶兵同往各節頃聞閩督孫道仁電致政府略謂閩省聞岑黎將來并帶有兵隊閩省驚惶不知所措恐釀變故請即設法阻止云

●重慶大火詳誌

九月四號晚七點鐘打鐵街蘇貨鋪學徒遺火入洋油桶內登時火燄沖天延燒鋪戶至二千餘家下及新街口上迄外交分司左至滴水巖半邊街大樑子一帶街房悉成焦土十七所有長安寺四大天王悉被焚毀自四號夜七鐘起至五號九鐘始行撲滅聞東一區巡警某某因救火避躲不及壓於土墻之下此外受傷者不計其數惟當時沿途派有軍隊商團往來荷槍彈壓尙無意外之虞

●擬請委派東省交涉委員

外交梁總長以東省交涉事件日益繁劇擬即商請大總統委派王龍惠程世模二君爲中央外交委員前往東省調查一切惟此事尙未定議

●黎副總統兩電舉徐固卿

袁總統於二十三日由國務專電處發電召南京衛戍總督徐紹楨迅速來京等因據云係爲黎副總統於半月以來兩次電荐徐君以其諳習軍政歷練資深堪勝參謀總長之任請即任命以重部務等情是以邀其來京又有謂大總統擬任命該員爲軍事處總長之職誌之以觀其後

●國民之獎勵

中國國內國外各商民捐納國民捐者已日見其多財政部以此項捐款跡屬國民愛國之務究不能不有以獎勵前請國徽提議聞刻已議決概行獎以忱章以捐款之多少定徽章之高下至十萬元以上者請大總案特別獎勵此項章程業已通過不久當可宣布

●第一期留學各生將出發

臨時稽勳局呈請派孫前總統批准留學各生出洋現第一期各學生費已由袁大總統飭部籌備各生不日出發在上海取齊云云

●參議院第七十五次開會紀事

二十四日九點開會延至卅分始足法定人數計議員出席者七十餘人報告德色賴托布因事請假一星期覃振因事請假十日議長宣告先投票表決國務總理計投票者七十一人同意者六十九票不同意者二票大多數通過遂宣告開議變更議事日程將國慶日記念日案先議衆贊成特別審查報告張伯烈報告將原定八種手續除將賞功删去外其餘七條均仍舊蔣舉清主張加一條謂黃花崗起義記念日張華瀾贊成其說遂由衆議付二讀會并表決即開二讀會胡壁臣又請加入吳樾死事之日爲記念日王慶雲主張徐錫麟及熊成基死事之日爲記念日鄧鎔謂若如此則記念日過多廣東黃花崗死數十人徐君之役死只數人即可作爲念日然則四川死數萬人亦可作爲紀念日段宇清贊成廣州黃花崗起義之日紀念日劉彥亦贊成其說劉聲元謂四川起事爲引起武昌革命之機故不得不謂之紀念日谷鍾秀謂廣州之役非不足以震動全國何以專提武昌以爲革命記念之標示而已既有武昌之事則其他可以不必論矣若如此任意增加則熊成基及鎮南關之事皆可以震動全國則亦可爲記念日果如此則數月之內無非記念日矣李肇甫謂革命記念不能以成敗而論以黃花崗起義之日作記念日本員非常贊成以是可爲後日小學教育之模範也楊永泰謂廣東加入乃記念日非日何妨增加且廣州之加入令後世知革命之價值衆請表決議長宣告討論終止表決請贊成加入廣州起義之日爲記念日者起立少數又請贊成加入吳樾死事之日爲記念日者起立少數又請贊成加入徐錫麟熊成基死事之日爲記念日起立少數又表原案多數贊成又表決省畧三讀會第二案服制案繼讀三讀方將討論而人數已不足議長宣告延長五分鐘討論良久終按原案表決第三案滿族同進會呈請國會議員特設旗人專額案大總統交議特別委員會審查報告特別委員長未出席谷鍾秀代理報告畧云本會審查此案僉謂據臨時約法第五條中華民國人民一律平等無種族階級宗教之區別是無論何族人民在法律上不能享特別權利國會組織法內所列蒙藏選出議員名額係根於地域之規定非根於種族之規定旗人散居各處與衆處一定地方者情事迥殊不能并論至若僑議院內由華僑選出議員及由中央學會選出議員誠含有代表特殊勢力之義然所謂特殊勢力者係因他方面之關係要與種族無關係更難引以爲例是法理上無特設專額之理由也即以事實而論選舉人之投票當然無種族之畛域且如北京東三省等處旗人住居甚衆將來選舉人必不能少即令投票時不免畛域之見旗人依然可以當選如現在參議員內有旗籍者數名即其明証是事實上無特設專額之必要也討論結果多數否決是否有當仍候公決云云報告畢即付二讀會第四案八月分追加改正概算案大總統交議財政委員會審查報告委員長殷汝驪報告並將第五案外交海軍陸軍工商各部八月追加概算案報告報告畢無甚討論均付二讀會第六八月分支出概算案二讀逐款目由秘書長朗讀朗讀畢政府委員又聲明並無靡費之理由討論至此時已至由議長宣告延會

▲剪髮離婚彙誌（山東）

沂水縣南鄉趙某日前赴鄰莊送親至則有客四人皆禿頭 佛頂者即勸趙某剪髮趙從之立即剪 至家伊妻見之大怒且泣號罵言決計離婚率頗家多人婉勸始且得無事又沂州府長王 鴻逵蘭山縣長錫昌及防營管帶馮善堂在沂州城內提倡剪髮間施強迫手段八月 二十一號縣署前路東有趙某者髮辮被防軍剪去趙某之妻大怒長防營 不敢逞憤遂遷怒於西鄰紳士夏侯諸葛二君向門罵詈以彼二人曾提倡剪髮故也 二君不堪其擾欲執該婦送縣懲辦婦懼乃止翌日遂與趙某離婚云陽穀高等小學校學生李守 杯日前將髮辮剪去因往岳家接其妻岳父母見之力斥其非李某見此情形憤而 歸立將婚書送去請與離婚後經多人調處風潮方息云

▲馬能殺賊（山東）

莊縣廣平街南劉某 新婚滿月後夫婦同之岳家婦騎馬夫隨之而行路遇一賊既刦其夫又欲刦婦衣遂將馬 縛束於足頸用手曳婦令下婦恐被辱急脫紅襖一件向賊猛擲馬見紅色驚奔將賊曳去 奔至家而賊之上身已既躪殆盡所存者惟一糜爛之股而已聞者莫不稱快云

奉天省議會議案

▲臨時會開會紀事

九月二十五日開審查會

●臨時會開會紀事

二十六日下午一時開會議員到場七十人行政委員王樹翰出席議長報告按照議事日表之列前者爲交議整理田賦案此案是否用初讀手續二十三號王議員蔭棠謂此案即請行政委員報告事省初讀會行政委員報告原案大旨第八號李議員樹滋請行政委員說明說明乙庚兩項理由行政委員將制分等列及加收辦公費等理由答復畢第二號事副議長謂人民餘租地一概隸於官地及丙項分則內不能遽分等列一律收洋七分各辦法恐不無窒礙行政委員答復以民人餘租地度支司未據呈報應另案提議至等列問題幸均實係因難此項非由各屬自治人員調查不能詳確至辦公費一節不過取辦去其太甚之意云爾二十二號爾議員露意請將此案付審查會三十一號李議員友蘭謂此案就表面上觀察爲整理田賦就實質上討論確爲加徵本員對於此案內容極不贊成第二號第二十三號均請先交審查會並此案關係重要應各股均開會審查遂由議長宣告交審查會第二爲王議員實善提議於鑛章內暫請爲奉省暫設轉別例外變通條件以便提倡鑛務案提議人報告原案大意四十三號程九恩謂議題宜改易由公議改爲提議於鑛章內暫請變通條文以便提倡鑛務案第八號李議員樹滋謂乙項宜時勸業道一層叙入由議長宣告分條討論子項討論終局孫人由團體出具並無外國人資入股本切結丑項担保銀照本股十分之一取據寅卯兩項均仍舊討論結果表決得全体贊成全案成立第三爲李議韓讀議隨缺伍田辦公官地改爲民地案公議交請願股審查四爲遼議參兩會請恢復平國藩公權案四十三號謂此案前會已經議決旋分開議參兩會全体會議既據要請應即代咨通過無動議遂用起立表決得全体贊成代咨通過時四點一刻振鈴散會

▲四川都督電爲平藏亂軍隊應交尹都督節制調遣由

大總統國務院副總統都督省議會鑒藏邊蠢動經尹都督計定方畧率師直擣巴塘裏塘及察木多各要隘縱橫數千里未及兩月先後悉平邊情即已大定頃得蔡都督蒸電殷司令又爲我收復鹽井偉謀公館曷任欽紉至電中不怕四川尹都督只怕雲南殷將軍二語固係殷司令一時喜功之言心原無他惟牽引讖符已屬無稽昌言其詞既足搖惑人心尤易挑動双方惡感應請蔡都督轉飭更正殷司令功烈炳著固不必再藉奇說顯其績再滇川行軍共在一途烏拉粮秣給予胥難殷軍似宜另出一途遙爲犄角刻即交尹都督節制調遣應命令可期統一供給亦易調劑適宜蔡都督念分唇齒公忠紡偶諒表同情是否有當並祈總統訓示 護四川都督胡景伊叩樣

▲咨爲議決東平縣議事會請議不折不扣山荒援照定章按三七折扣一案由

爲咨請事據東平縣議事會請議不折不扣山荒援照定章按三七折扣一案於本月初七日會議僉以清丈東流山荒有折扣者有不折扣者同一磽薄之地先後丈放兩歧按之事實殊屬偏枯然揆諸官府當時之辦法委因先領者業已按畝交價若再另予折扣恐有要求發還餘價之舉是以予以八年升科畧示體恤所請未經折扣之山荒擬援照三七折扣亦按四年升科並不求發還餘價等情是爲先領各荒戶將來困於國課暫學各捐起見事屬可行應予代咨此本會議決此案之結果也當經表決通過相應抄錄請議原案代咨都督鑒核施行須至咨者

計咨送東平縣議事會請議原案清摺一扣

▲八月二十日准

奉天□都督趙 爲咨覆事案准貴議會咨開據東平縣議事會請議不折不扣山荒援照定章按三七折扣一案於本月初七日會議僉以清丈東流山荒有折扣者有不折扣者同一磽薄之地先後丈放兩歧按之事實殊屬偏枯然揆諸官府當時之辦法委因先領者業已按畝交價若再另予折扣恐有要求發還餘價之舉是以予以八年升科畧示體恤所請未經折扣之山荒擬援照三七折扣亦按四年升科並不求發還餘價等情是爲先領各荒戶將來困於國課暫學各捐起見事屬可行應予代咨此本會議決此案之結果也當經表決通過相應抄錄請議原案代咨都督鑒核施行計咨送東平縣議事會請議原案清摺一扣等因准此查該縣議會請將先領交價未經折扣之山荒援案三七折扣情願補短納課年限亦照四年升科并不請求發還原價等情係爲輕減後來課賦並暫事捐款起見尚非分外要求既經貴會表決通過應准如議辦理即由度支司妥擬辦法飭縣遵辦除飭司遵照外相應先行咨復貴會請煩查照須至咨者

右　咨

奉天臨時省議會

來件

▲奉天孤兒院收入常年捐款之報告

馬淑貞 一元　承生三 一元　張蔚棣 壹元　周樂春 壹元　孫鍾麟 壹元　王太太 壹元　楊懷貞 壹元　齊劍英 壹元　恩陰普 壹元　咸相臣 壹元　范肇源 二角　柴起華 二元　杜寶珍 二元　董愼修 一元　梅玉英 二元　項多貞 二元　龐淑清 二元　孟歌子 二元

讀者俱樂部

▲你要真不會專制我勸你跟當道學●
▲你要真不會運動我勸你跟議員學●
▲你要真不會逢迎我勸你跟官吏學●
▲你要真不會米湯我勸你跟妓女學●
▲你要真不會籠絡我勸你跟教員學●
▲你要真不會欺人我勸你跟商販學●
▲你要真不會作稿我勸你跟訪員學●

（憂時子）

▲要說某員不濫用匪刑誰信
▲要說某人不包攬詞訟誰信
▲要說某人不串通衙署誰信
▲要說某人不住宿娼角誰信
▲要說某人不侵吞學款誰信
▲要說某人不設立粥局誰信
▲要說某紳見此稿不害怕誰信

（莊河來稿）

特別廣告

御大葬實寫繪葉書

壹組拾五枚裝料共卅貳錢　百組以上割引

東京神田區錦町大通號　明進堂繪葉書部（振替東京壹六九九八）

●料各種工廠用機器各種家俱農具衡器保險銀
●櫃客店帳房廚房專用鐵器傢伙各色油漆顏料電燈
●電鈴等件機器材料五金雜貨一概俱全不誤主顧

爲本報不日令其代派實無其事望閱報諸君勿聽其妄言也特此佈告

盛京時報館啓

某乃施其神出鬼沒之手段[illegible]尊旁觀知之甚詳用敢剴切代陳以俟閱者察之[illegible]

小說

女豪傑 (卅八)

你心裡有甚麽事情 何妨跟我 說一說 沒想姑娘 還是呆獃獃的坐着 如同沒聽見的似的 江永康心中更加疑心 遂來到姑娘的跟前兒拿手一拍姑娘的肩膀兒 說道 姑娘你有甚麽事在心裏 你這麽發怔 姑娘這才清醒過來 說道 嗳呀 你老人家說甚麽 我心裏方才正想点兒事情 以致于失禮 沒答你老人家的話 還求原諒原諒 江永康說道 姑娘現在幸而脫了虎口之災 正應當自已歡喜 還有甚麽掛心的事 這麽樣兒苦想 姑娘道 麽次的受太亨的拘囚 大仇難報 我怎麽想一個法子 殺了太亨的腦袋 以解我心中之恨 說完遂又不說話了 大伙兒 看他心思恍忽 知道是他另有心事 也不便拿話攪 這個時候兒天也了晌午了 大家還沒吃飯 永康遂給大家預備飯 惟獨姑娘不吃 問他話也不答岔兒 永康怕他愁出病來 遂叫姑娘到屋裏倒着去 姑娘也不辭大伙兒 一直就進了屋子 把門一關 也不坐着 也不倒着 廣是在屋裏來回的繞灣兒 嘴裏自言自語 待一會子 又斜倚在床上坐着 左手支着腮幇子 愁眉不展的 一個勁兒的苦想 直到了晚上還不歇着 江永康看姑娘進了屋子之後 一点兒聲音也沒有 心中十分的疑心 遂隔着門兒叫道姑娘 你睡的工夫兒不小了 可以吃晚飯了 也聽不見姑娘答岔兒 也聽不見別的聲音 遂又打門直叫 就聽姑娘問道 外頭是誰打門 我這會兒心裏正想事哪 請別攪我 永康道 天不早了 姑娘肚子裏不餓麽 我特來請你吃晚飯 姑娘慢慢兒的說道 你們衆位請便罷 我這會兒沒工夫吃飯 永康道 這是怎麽回事 你有甚麽事在心裏 悶的這個樣 何妨告訴告訴我 我們也可以給你分分憂 說之再三 屋裏一点兒聲音也沒有 正在發楞 可巧小謝來了 永康遂跟他一說 我看姑娘的樣子彷彿心裏有甚麽大事似的 也不知道他倒底兒爲的是甚麽事 要是愁病來 可就不好辦了 不如把他叫出來 跟他說說話兒 解解煩悶 小謝道 他心裏沒別的事 所想的就是要殺太亨的腦袋 以報平日之仇就完了 江永康說道 你怎麽知道 他準是因爲那個事 小謝說道 他自聽父親說 願傚一死 太亨就容易擒拿的話 就怔々兒的 彷彿想点兒甚麽似的 到這會兒他心神恍忽 也不說話 也不吃飯 孩兒所以知道 永康道 那麽怎麽辦 恐怕他想出病來 小謝搖頭道 這倒不必憂愁 他狠聰明 每能解決難辦的事情 偶爾想個主意 也全比人高一層 這個時候兒 他必是想害太亨的計策 還沒想出來哪 所以自己極力的用腦力想 沒有工夫見我們說話 等他想出主意來他自己就歡喜啦 不用替他憂愁 我們先上一邊兒 自己歇着自己的去罷 讓他消消停停兒的想 永康沒法子 隨跟小謝一同出來 和松陶一塊兒吃晚飯 彼此畧微的說了幾句話 就各自睡覺了 等到第二天大天大亮 永康終以珊瑚納悶的緣故 心中憂慮 自己先起來 出了自己的屋子 也沒顧得洗臉 先來到姑娘的屋子 打門一叫 聲音狠大 屋子裏頭靜悄悄的 一点兒聲音沒有 永康知道不好 赶緊的一推門 門並沒關虛掩着哪 進了屋子一看 姑娘已經不知道 到那兒去了 再看床前頭所懸的七首刀子 也沒有了 桌上擱着的那一瓶紅藥 也全倒走了 架子上的新衣裳也沒有了 廣剩下幾件舊的啦 永康一朵脚說道 這又一定是被匪人刼走了 怎麽好 (未完)

怎的咳嗽這麽難治的呢

咳嗽喘息 凡患此類諸症者一用本劑所謂對病投藥者効驗卓著立刻有應寔獨一無二之適藥也 倘欲使小兒嘗試本劑混之於飴或混於糖湯可也

タンセキ 呼吸器散 改良劑

治痰散藥多如星辰而應驗卓異實罕光者獨有呼吸器散而已呼吸器散乃由醫術進步此次懇請醫藥兩界碩學妥爲改良選用珍貴原料以虔心調劑故奏効的確百發百中最可信用之治痰靈藥也

藥價 二日半一角五分 三日半貳角 一星期四角

總鋪 日本大阪 丹平商會大藥房

經售 誠昌洋行 日本賣藥會社 東縣大藥房其外各大藥房均寄售

王君奕慈患風濕骨痛腦筋衰殘服韋廉士大醫生紅色補丸獲愈

希奇之變更

中國商人自述服韋廉士大醫生紅色補丸治愈風濕骨痛腦筋衰殘之症

王君奕慈爲比里彬仔島牙朥艮迎省仙沓戈律示鎮著名華商身體康健生意興隆觀其小照面容豐彩望而知爲心曠神怡之人孰知其於數年前因遭多疾願將所有家產以贖其身於病苦之中及至服韋廉士大醫生紅色補丸始獲全愈者矣茲將其自述病狀錄左云○五年前余身體漸覺衰敗則至全體皆病晝夜頭痛胃納呆滯勉强進食即作嘔吐胸如刀割兩肩疼痛手腕足膝强硬不靈遍體痛如針刺行路時足膝如火扦鑽刺痛不可耐據醫士云爲最重之腦筋衰殘風濕骨痛余謹遵醫士之言悉心調理數月之久但見肌肉日消身體日弱一日甚至大小諸事皆不能經理幸閱香港新聞報見載有爲余所素識之人曾患與余相似之症服韋廉士大醫生紅色補丸而獲愈者因購而試服之初服二三瓶便覺轉機胃口活潑飯後亦無嘔吐之狀再購服之頭痛即止風濕亦減漸至消除所有周身痛苦四肢强硬亦化烏有身量加重覺得十分全愈此皆實賴韋廉士大醫生紅色補丸使我有如是希奇之變更而得成爲肥胖有力康健之人也韋廉士大醫生紅色補丸爲大英補血補腦之聖藥婦女及小孩服之獲益無異於男子嘗治愈無數所患 血薄氣衰 諸虛百損 陽萎不擧 胃不消化 山林瘴氣 皮膚諸症 月信不調 以及婦科諸症中國各處商店凡經售西藥者均有出售如疑假冒可函向上海四川路八十四號韋廉士醫生總藥局函購或向重慶走馬街分行函購亦可每六瓶大洋八元遠近郵費一槪在內

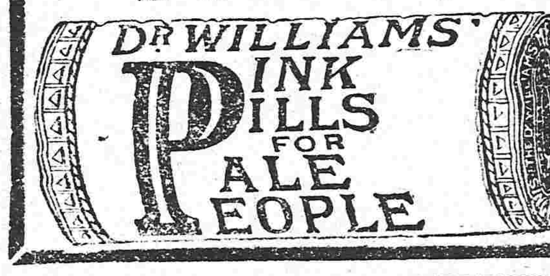

吉合公錢店

本店開設在大南門裏 專為川換洋元銀兩 各錢行鈔票滙兌北京上天津各埠不拘滙票滙兌無匪 便有賜顧者向本號至本店面議隨費務必從廉特此奉佈

日本電話四十八番 中國電話一九四號 店主人啓

州官縱盜民不聊生

岫岩州知事賈耕擅作威福不顧民生前經警防拿獲著名首要盜匪姜顯藍紅帶等數名州官數正犯姜顯供認爲從刑逼爲從者作正犯輕重顛倒令人莫測禍緣釋之盜犯馮國寶吳大山等猶如虎兕出柙勾結巨盜滿振國盤距城郭自六月以來大肆刼掠而巡防巡警俱因賈州縱放盜匪不肯嚴辦之故乘皆灰心不爲組捕以致搶掠綁票時有所聞如城北二里洋河沿趙家城西北三里李家堡鎮洋仙寨王福德張延令王家坨子廣興德高姓等均連日被搶西岔溝一帶東西北三鎮及距城十餘里四五道河被搶無數筆難述載盜者累累賈州官置者罔聞漠不關心故意縱盜又查有距城十里與隆溝刁鳳藏綁去勒贖洋六百元又有蘇子溝刁鳳樓三百元韋家彬劉振和宋鴻齡等均被盜匪綁去勒贖洋多寡不一頃南一鎮葛樹聲並葛廷梅之子被綁勒贖洋三千元東鎮乾溝子高鴻雁家被盜匪鎗斃一命高鴻震被捐四百元距城咫尺之二三道土嶺被捐一二百元者指不勝屈又聞各路胡匪馳岫聯結不知凡幾小民塗炭何以聊生況賈耕又任門丁霍綬臣縱賭受賄枉法濫刑致人在公署控告有案如賈耕不去岫胡匪橫行終難斂迹勢必至於養癰必破壞匪剝削殆盡今旅奉留學同人聞之疾首言之痛心該賈州實足爲我民之蟊賊吾儕之公敵特此登報望有遺調官吏之權者略示愛民之心以除蠹賊岫屬幸甚國民幸甚

岫岩城組十有並旅奉留學同人公啓

俄商秋林洋行

啓者本總行開設在哈爾賓分設奉天鼓樓北路東向西門面歷有年矣所有貨物除隨運本國發外並指期定貨均可隨意今由本

毛氈子 大哈拉毛布扣絨 扣絨 斜紋布 哈機布 印花布 黑子布 各色 及

地漆布 物各色 及纏頭食 洋酒 又有頂上香 濱酒 地圖牌 白蘭地 酒 白美異常價 錢格外公道

五金鐵器 開發之犁杖 裁縫機器並 木匠應用器具 及厨房木器 家具俱全

鐘表 留聲機器八音零件 皮靴各樣 香水 牙粉 各樣豔面 油磁 呼白磁等 呼象皮套鞋 等

捲方糖 頂上千里眼長腰 八日開飯之用物一槪俱全不及備載如蒙賜顧請移至本行 一切價錢格外克已特此廣告

中國電話二百九十二號

大連 滿洲日日新聞報館啓

電話 營業專用 長七三番、四八番、七六七番
電信略語 (ニチ) 振替貯金口座 大連 六〇番

營業項目

滿洲日日新聞報發刊、鉛字版印刷、石版印刷、銅版印刷、凸字版印刷、凹字版印刷、照像銅版印刷、美術版印刷、三色彩版印刷、電氣版印刷、亞鉛版印刷、木版印刷、彫刻各項印版、調製各樣式賬册、鑄造鉛字印、發售印刷材料、日本紙、西洋紙、批發、製本機器及材料

如蒙貴顧格好從廉決不致悞

燕醫生除痰藥

本藥局燕醫生除痰藥功神速久已中外馳名交相信用凡傷風咳嗽痰迷氣急咳失音及一切喉症稱患服之包能限日全愈五十年治愈各症不下數十萬人實爲無上上品之藥如蒙賜購中國各大藥房均有代售共分大小兩種價均克已 上海老晉隆洋行總

英商太古洋行

頂上洋白糖

保火險公司

東三省各處均有代理

山口運輸公司

敬啓者本公司向在神戶設立歷經有年嗣代設商轉運貨物糧石繼後北省鐵路振興敝公司特於大連開設門面以及各站均有支店祇因牛家屯站櫃頗於街內遙遠以致諸君辦事往返不便是此今在營口老爺閣街重新設立門面至於各城運送貨物上下均甚順妥遠近皆可易辦如蒙賜顧請爲面議

大連市監部通

支店出張所在地（長春、公主嶺、四平街、開原、鐵嶺、奉天、遼陽、牛家屯、西營口、旅順、

左開各支店設在專用鉄路枝條

長春　公主嶺　四平街　開原

本行發售左列各種紙煙

孔雀牌　品海牌　藍美人　人頂球　女童牌　魁星牌　鼓牌

黃錫包　燕子牌　滿美人　刀牌　鋸牌　皇后牌　三炮台

紅美人　牡丹花　克司登　廟牌　雙刀牌　馬軍牌

一品牌　老金牌　鶴王牌　電車牌　愛國軍牌　黃花牌

長春 英美煙公司 經理 張維周啟

井上誠昌堂藥房

滿洲各支店所在地

奉天十間房路南 **滿洲總支配店** 振替口坐大一八四番 電話長一三〇番

奉天西小關路北 **小西關支店** 日本電話五一番 支那電話一四〇番

大連大山通二丁目 **大連支店** 振替口坐大連三〇番 電話長一一六六番

安東縣市場通七丁目 **安東縣支店** 電話一五七番

安東縣市場通四丁目 **安東縣第二支店** 電話二六四番

公主嶺鮫島通り **公主嶺支店** 電話二七番

PORTLAND-CEMENT * ONODA CEMENT CO. LTD. DAIREN BRANCH-WORKS * REGISTERED TRADE-MARK 登錄商標 小野田洋灰公司大連支社

連臭水屯泡子涯

關東都督府 南滿鐵路會社 賞用

小野田洋灰公司大連分行

本分行每年製造數一百萬餘樽

總代售處 三井洋行

東京尾澤製 全治水 癬瘡神藥

痞瘡塗髮、穀嘴瘡蛇纏毯風等症、無論男女老幼、不拘遠年近起、俱用此藥塗附患處、輕者五六次而全愈、重者亦不過三四瓶、絕無再發此患、雖多年惡癬、亦能斷根、百試百驗、一無所誤、真癬症除根之靈藥也

藥種賣藥醫療器械商 奉天城裡鐘樓南大街路東 **長壽堂大藥房** 大連振替口座三六六 日本電話三十四番

世患癬瘡者不少、外貌醜惡、搔撓不堪、或流黃水、或出白膿、蛇皮魚鱗、其煩不忍、或癬瘡性頑、有年久難治之疼者、有治而不見效者、若有如是不能治之患、速用本堂所製全治水、可以去久年之癬、此藥水乃本堂秘製、內外馳名、專治乾癬濕癬、陰囊癬牛皮魚鱗、膿疱及一切頑癬、疥癬瘙癢

發行目錄 東西兩洋醫用藥材 東西丸散膏丹諸藥劑 馳名芳香胰子官粉牙粉類 工藝理化學用藥料醫療器及衛生料材 一切俱全不誤主顧

物美價廉 香味馥郁

芙蓉牌　武藏野牌　舞妓牌　鳳梨牌　蜜蜂牌

東亞煙草株式會社

勿驚

タッタ五分間に忽ち治る 世界無比の頭痛藥

CHEAR 頭痛新藥 **チエヤー（翠雅）** 頓服劑

頭痛は活動の大敵なり チエヤーを知らぬ人は不幸なり

特約店 大連伊勢町 松內楠陽堂 奉天十間房 井上誠昌堂 大連信濃町 牧原日本堂

各地有名の藥店に販賣致居候

藥價 一回分金十八錢 三回分四十五錢 十回分一圓廿錢

普羅斯烟公司

電話三百九十二號

得吸時喉內甚爽並衛生大有好處若欲有求保身康健者請快來吸運文飛利與氣夫末圖牌的紙煙此能保護 請看明票頭特此佈告

奉天鼓樓南 **普羅斯代售**

啓者本公司監製 **埃及紙烟** 屢次細心研究蓋用歐美烟葉 吸之與衛生大有裨益在全球咸爲上等美品 患者最要注重衛生可免無各項久已馳名吸煙之患之慮以及新到頂高品 **各樣呂珀朱嘴魚皮煙夾金號**

烟衛生藥胰子 專能解毒避瘟 用以洗浴可免傳染之患等貨各目甚多不及細載故特通告光顧諸君請速購爲幸

總行設立 埃及京城 分設 中國 天津英界廣隆路英國代理處 倫敦 北京崇文門內大街 中街城內北馬路 同仁醫院通對

敝公司代售英國最佳紙烟兩種一名文飛利黑帽子二氣夫末圖馬鐙牌其紙煙非常之美此烟在歐羅巴大洲售者及多寔用高等煙絲作 令人

天下獨步球上無双

腸胃新藥 **滌腸司汀**

凡人百病原因俱從腸胃而發或生前此坊間所各售消化藥不治腸胃從無腸胃兼治者日本岡崎先生經十餘年苦心研究遂發明一腸胃治新藥此藥不論腦病肺病心臟病腳氣風氣下痢便秘各症及產前產後服之均能奏效迅速立致健全產婦用之則能增乳汁洵出奇之妙品濟世之金丹也凡男婦老幼均宜及早購置以備日用之需有志於衛生者幸無忽焉

本藥製有散錠二種本舖爲便于服藥者起見特製使用分量匙一凡有願購者請持二分（連郵費四分）徑向本舖或分售各舖購取可也

新藥 腸胃 **滌腸司汀發售** 日本東京本町三丁目 合資會社 **圓城商店**

東三省總理經 營口永世街 **東瀛大藥房** 電話長一四八番

華新銀樓廣告

本銀樓開設奉天城內鐘行西銀行衚衕迤北向南門面五間開張有年貨高價廉久蒙各界諸君惠顧今本樓不惜重資□請□□式門面□□□□添請各省□□師專做赤金□□新式花卉首飾□□不惜巧工資格外克己舊飾回換不折不扣童叟婦女無欺購□者請認本樓牌匾無悞 本樓主人謹啓

中國出現一寶 補血壯力丸奪回我國利權

特別良藥一種名曰**保壽補血壯力丸**發明救濟同胞有保壽常命且能保一世百年永不生病症保無亡故之舉四百萬萬兆同胞深求注意自服自強能使轉弱爲強 **如有久服壯力丸者本藥房可保人壽常命**

又保病險若有保人壽險者或保一年或保百年均可每年保險藥費俄洋三十六圓至六十歲爲度由六十歲至百歲者每年保險藥費俄帖一百八十元整凡服本藥房壯力丸者即保百年內永無病症亡故之患 **有願保壽病險者注意百年內如有臥床重病或亡故者禀明就地村正副察驗確實據其圖記來函告知**或親人來至本堂執其村正副憑據本藥房文明變往以憑信用即將保險藥費一概退回分文不留無論何城鎮同胞如有認可保壽病險者即將俄帖會票逕郵局匯下應該**壯力丸若干打並保險執照**本藥房立刻**交郵局奉回不悞**決無舛錯前年正月間合埠瘟疫病發現之際有人保壽險者不下千名並無一人亡故四外城鎮函寄認可保人壽險者甚多 **全省各城鎮商家代理經售者七千五百六十三家**俱都迎認可代理經售之家另有折扣函議歡

壯力丸與各名補藥服之同功比之效大如冬寒服者加暖當日功效之證據保壽補血壯力丸在上海京津發售年久每年銷售千萬萬打之數 **服過壯力丸病全愈之人無不念**此藥真可寶之妙藥也服藥功效冬寒服之身體加暖

保壽補血壯力丸 治諸病之大功效

●咳嗽吐血 ●哮喘吐痰 ●五勞七傷 ●諸虛百損 ●身體虛弱 ●筋骨酸痛 ●腰疼腿痛

●半身不遂 ●腰腎虧損 ●瘦弱無力 ●胃不消化 ●飲食少思 ●頭疼腹痛 ●烟後身軟

●精神不爽 ●房勞過度 ●頭暈目眩 ●先天不足 ●後天失調 ●五淋白濁 ●胸膈彭悶

●陽精不足 ●夢遺滑精 ●見色滑精 ●婦女病症 ●胎動不安 ●紅白痢疾 ●霍亂吐瀉

以上各症服藥無不全愈屢試屢驗無一不效

遼陽義盛福 營口廣順棧 安東縣玉合隆 金州廣德元 寬甸復裕盛 復州同聚昌 雙臺子廣元與 莊河東成茂

蘆臺福祥泰 岫岩州協盛棧 上海席公館 蓋州德源泰 北林子一善堂 小北河源盛遠 旅順口福慶增 大德生

青堆子公茂棧 海城慶豐隆 奉天大德昌 呼蘭河一善室 牛莊興合隆 金家屯豐元慶 雙城德昌盛 瑷琿室

鐵嶺永慶生 維縣印字局 餘慶縣慶源棧 蓋州玉盛福 熊岳德生厚 遼州永茂店 牛拉門德順泉 同義合

山海關泰西大藥房 長春興亞大藥房總代理處 吉林五洲大藥房

大瓶補血壯力丸每瓶六十丸十三付小瓶二十四丸十二付 價目大瓶俄錢一元二角小瓶俄錢六角大瓶每打十二元 批發格外折扣另有章程郵費一概不加中瓶每打俄洋六元

西集廠同和義天津華英大藥房京都三眼井福華書局 白彥州順發興中國各省各埠各大藥房均有寄售如無從購買之處請備價寄哈爾濱北大街本堂函購無不寫辦奉上如會兌不便一角之下郵政票寄到敝處將藥急可郵回莫不致悞 **一善堂大藥房謹啓**

總發行所哈爾濱傅家甸十字街北路西 營口維憲印字局廣中九道街西頭路南廣聚東經售處 道裏中八道街中間路北三合興順號

東三省新聞

▲奉天▼

●趙都督有內務總長之消息

據政界確聞消息袁大總統以陸總理久病辭職未便再事留已任命內務部總長趙爲內閣總理以見昨日命令所遺內務部總長一席關係極重非有諳練內情熟悉民隱之員實難勝任查奉督趙次珊歷任封圻起身州縣於內政應甚熟與之處當有卓見巨識若以之繼趙總長之任必能駕輕就熟裨益內政當非淺鮮擬召都督晉京即委以斯任云（光）

●趙督報告亂事將平

二十一日晚趙督密電軍事處報告東蒙亂事一切情形幷謂烏泰已逃各處蒙民已有悔禍之意現已停止征勦派員勸慰請速飭張錫鑾尅期來東籌商辦法俾期早就敉平云云

●張金波不願三失敗於東省

張錫鑾奉命宣慰東省本不願來聞其曾對人云東省官用熟悉東省情形之能員從事宣慰方爲妥當額齡如我一失敗於河南再失敗於直隸此次將三失敗於東省矣云云由是推之各報喧傳其不日來東恐未必確

●周仰安與民舌報激不相容

鹽運司周仰安司使自被省議會彈劾後報紙攻擊不遺餘力而民舌報則尤爲激烈故日前周司使咨會營口道袁觀察轉詰該報理由並迫令交出訪稿人否則將對付以最烈之手段是以該報總理沈肝若潛來省垣以避其鋒已見各報茲聞周司使於今早（二十六）接該報訪員遼豸來函略謂近閱民舌報廣告知君已在營口審判廳起訴然余現居省垣往返頗覺不便況與君旦暮相見弟君不知耳蓋余前因各報載君事績多有遺漏之憾故不憚煩勞爲君明白宣布之其尤有趣味者君前假軍界之名反對張波老今波老將來矣君鬱結莫洩故與報館爲難耳然余向不在營君雖起訴能奈我何云云（中）

●周仰安頗有山林之志

鹽運使周君仰安自被省議會彈劾後意頗快快屢次在都督府面請辭職均經都督委婉勸止惟聞其嘗對人云吾家亦不少此幾文錢何必在此甘受唾罵擬此後決計不入政界閉門謝客不問世事矣（平）

●電催選派代表

前者大總統飭令各省選派代表赴京會議一切茲聞趙都督日昨又接准國務院來電謂奉天代表迄今尚未到京各省之代表已於二十五日齊赴總統府謁見未便再延請速選派合格人員來京云云（鳳）

●嚴查軍火

聞京奉火車昨由天津載來大宗軍火探係宗社黨所購運者經某偵探查知呈報都督速即派遣軍警一體嚴密訪查云（泉）

●衆議院議員選舉之手續

衆議院議員初選監督劉太守昨已分派調查員赴城鎮鄉各區調查選民凡年納國稅二元二年有不動產五百元者有此四項之一均爲合格並通知各區鄉董佐等妥爲報告勿得遺漏以致放棄公權云云（笑）

●停發修業文憑之部電

聞都督昨准教育部來咨畧謂各省學生每學期終給修業文憑此係前清學部章制乃日久弊生學生得此文憑即可任意轉入他學各校以其既有文憑自無相拒之理敗壞學風莫此爲甚今擬救濟二法一學生有不得已事故願轉學者由本校給與轉學許可書二學生有不得已事故願退學者由本校給與課程細冊比較表各一份及預算決算証明書庶於限制之中仍寓通融之意云云當由都督札交學務公所飭屬一體遵照矣

●洮南府解送蒙匪到省

洮南府歐陽太守朝華日前經護兵盤獲蒙匪密探一名並搜出致該府紳士崔玉臣信函一件當將該匪及信一併送府研究歐陽太守以事關叛亂未敢擅自定罪日昨特派陸軍數名將蒙匪押解來省送交都督府送交提法司覆訊懲辦云（晚蘭）

●政界反對張專使

張錫鑾專使來奉一節已誌前報茲聞督日昨署行政顧特開秘密會議反對張專使來奉探其內容均係周仰庵張小松二人之主動力其餘附和者亦頗不乏人所聞如是未知確否（乙）

●度支司借款告成

奉省自軍興以來需款浩繁度支司仰屋支絀竟有難以後繼之憾茲聞該司使榮君叔章以需款孔亟籌措無從現官銀號商借廿十萬暫濟急需云（込）

●王揖唐組織大統一黨之先聲

王君揖唐蒞奉後即于廿四日晉見趙督面陳一切茲探悉王君此次奉袁總統委任爲東省總參謀并委其在奉組織一大統一黨以爲將來各黨歸併之基礎云（乙）

●崔玉臣已上斷頭臺矣

洮南紳十崔玉臣因與蒙人通信故將其嚴押府署陰歷十三號該府知事來電一道請示辦法聞都督即日覆電令即就地梟首衆象矣（晚蘭）

●世總辦加惠留學生

學務公所世總辦以留學東洋各生均於暑假回國迄今尚有未曾起程者推其原因大率爲經濟困難故特擬訂撫恤辦法該生等於每月津貼費廿五元之外再加給十分以資策勵現除電咨留學監督查照外並飭知各生遵照云（鳳）

●陸軍改易名稱

陸軍各鎮已奉有明文更名爲師茲聞廿鎮潘統制與廿四五鎮張馮二統制於日昨已更易爲某師某師長並聞張馮二師長將廿四五之名稱一併更正爲二十七二十八師云（笑）

●財政謂省員行將來奉

聞政界人云財政部周總長以國家稅地方稅及雜稅之歲入與支出若不及早劃分別中央財政既無以定決算之方針而各省徵收用款亦難杜虛糜之弊贇故于該部內設立財政委員會討論劃分稅則方法及徵收同一手續現以議妥擬先派員分往各省調查然後再行實表聞日前已派財政委員欒守剛君來奉調查矣（光）

●電催設立選舉事務所

自治籌備局以選舉事務所已通飭各屬一律設立茲查遼源柳河輯安寬甸綏中鎮安遼中長白安圖撫松等處尚未據實呈報故特電催該府縣迅速設立尅日具報毋再岩延云

●驛區屢失鎗械

西邊門外巡警第七區區官劉某因與妓女小桃兩情繾綣致將一切職務概不與聞區中內容廢弛不堪去冬曾被人盜去馬槍一支子彈若干前次巡官景某又被人破箱竊去銀洋百元日昨馬巡張敬亭匣槍一支又被人竊去該馬巡以槍在區內自非外人所能竊出遂稟請區官嚴行查究以重軍火而儆効尤詎料該區官不但置之度外且令張某自行包賠致動衆怒幾起衝突後經某差遣從中調停始行無事但際此時局不靖設此鎗一入匪手貽害□地吾不禁爲該區痛哭（鳳）

●寬甸縣令辭職不准

寬甸縣金令雲孫君以該縣商會擅殺侵擾甚不悅意近因解款之便晉見都督力請辭職聞趙都督一時人才難得竭力挽留云（乙）

●推廣稻田公司

新民水利局坐辦蔡子元辦理蒲河稻田頗著成効現在已與實業團唐君寶愈等共集資本二萬元設立稻田公司以期改良農業而興地利現已呈請勸業道及都督請飭查核立案矣（鳳）

●孤兒院院長得人

孤兒院院長榮君勿臣對于院事悉心籌劃已見本報茲聞其除納常年捐百元外又慨助紅粮廿石並爲孤兒各作綿衣一件以爲將來禦寒之具其籌畫之萬全捐助之慷慨則固人所能孟子曰幼吾幼以及人之幼可爲榮君誦矣

●定期考試塾師

私塾改爲公立小學其所有塾師一律甄別已誌前報茲聞奉天府勸學所遵知城鄉各塾師無論有無憑照均限於十月初六日城內在本所四鄉在各路模範學堂一律考試逾期概不補考云（笑）

▲營口▼

●視學員奉委抵營

學務公所委視學員李君治忱於日昨即（即廿四號）乘南滿火車抵營適因陰歷中秋各學堂一律放假未得查視聞矣節後各校開課即當前往各處視察云

●商業學堂有遷移省城消息

省城高等學校已歸併法政學校其所遺校舍經學務公所呈稟趙都督請將營埠商業學校遷入該校聞業札飭孫監督速爲照辦矣

●張巡官克盡厥職

商埠東區第二分駐所巡官張恩甲自任差以來勤勞素著論可肅前因各區屢出窃案親自帶警晝夜稽查凡僻靜處所暗自梭巡現在地面故比較別區尤爲安云

▲鐵嶺▼

●中秋節之狀況

陰曆八月十五日舊例爲中秋佳節軍警各界因鑒于端節省城之兵變異常戒嚴並禁止飲酒而工商會亦傳諭各鋪戶是日不准歡呼暢飲並停止鼓樂以保治安秩序云

▲蓋平▼

●王巡官要求恢復名譽

門少穎學務巡官王子成受賄各情已誌本報茲悉經警長袁鶴亭往查並無証據盡屬子虛即所舉行賄者亦不承認王巡官以門某無端捏誣殊與名譽攸關若不與其起訟照例科罰何以重名譽而儆效尤刻聞已具呈求復名譽

▲開原▼

●禁烟所之腐敗

禁烟所管理員徐玉魁辦理禁煙雖屬認眞但各界人士由他處販運大宗煙土大吸特吸者仍不一而足其管理員胡不設法禁止耶

▲旅順▼

●旅團長抵旅巡閱

駐柳樹屯第九旅團長川村少將隨帶副官藤田大尉於二十五號下午四句半鐘抵旅巡閱駐剳之廿二聯隊云

●參事官來埠瀏覽

伯林日本大使館參事船越光之丞氏於廿四日晚車來旅次日經市川警部隨同前往各所觀覽戰跡當晚白仁長官招請該員宴會至廿六日上午乃乘車回連云

▲義州▼

●國民捐復有希望矣

豫警總辦張錦軒廿二日假州議事會議場開國民捐大會將五區豫警千百家長招集到會者五六百人首由張錦軒登台演說前後情由總辦張君即捐洋十元中區千家長陳崐章等各捐洋三元百家長各捐洋一元外此則捐數不等惟不願担勸捐之責耳

●學堂之風潮已息

兩等小學堂戊班學生與英文教員許君大起突致衆生全体罷課校長馬君東郊時稍一彈壓衆學生即將行李搬出□入旅店已誌前報茲悉經學界諸君出爲和解於二十一日晚七點搬鐘均已回學堂照常上課矣

▲東平▼

●更換哨長

駐紮東平馬五營中哨哨長馬得富日昨接到統來札調赴柳河所遺哨長由統領處派王君化南於九月二十四號來東視事云

▲昌圖▼

●防患未然

府署日昨接到上峰密電謂奉化縣四平街有宗社黨多人在該處鼓惑匪徒約期起事應即嚴加防禦當經程守札飭巡警及防營晝夜嚴防以杜隱患云

▲新民▼

●巨流河請陸軍駐防

陸軍廿鎮駐札新郡後即派隊兵兩排駐札巨流河以資鎮攝嗣因他故調回營盤但該處商船停泊火車軌道宴爲衝要地點現値九秋將幕節近嚴冬正小宵易生之時該處紳商于日昨來新禀請陸軍仍撥隊前往駐防云

●監犯解回

上年罪犯習藝所被水冲壞將所有監犯移往省垣寄監現在本郡模範監獄業已開辦故將原監犯人陸續解回云

▲遼陽▼

●宗社黨被剿

奉天城南寶相屯有王朗廷者與某處宗室銘恩招集多人潛謀不軌已誌本報茲聞本月廿二日經白塔鋪巡官探知遂帶警痛勦惟王銘二匪聞風遠颺僅拏獲恩姓潘姓二人現已帶區審訊矣

●冒充稽查被獲

城內有明官清者在早與禁烟所稽查朱文彬認識後朱某請假該犯不知何時將朱某充差時名片窃出多張每日帶在腰間以便招搖日昨天晚進城因城門關閉巡警不與開啓該犯將朱某名某遞出及放進城內知係冒充隨將該犯拏獲送由公所轉送州署訊辦矣

●嚴查旅客

警務第一分駐所一巡官王曉峰自嚴以來凡事認眞對於新西門一處因此日租界毗連來往小車之旅客多由此處經過故派巡長李松林前往搜查陰歷初十日查獲楊春山身帶鴉片十合假洋七十餘元十一日又獲黃金梁帶有嗎啡針數根王小峰烟犯一名李國棟身帶八音鎗一顆又有馬輿連攜眷趙氏帶煙一合十三日搜出郭子川七响鎗一顆郭云中陳錄二人同帶假洋一事三十元均逐日送至警務公所未知如何究辦云

●何必携帶手槍

城東下夾溝郭某日前進城携帶七峰手槍一桿經巡警搜獲送至公所後經該屯村會等呈保謂郭某實係正人並無不法情事遂由公所批准暫行保出日後查有別情仍將郭姓交出惟七峰槍已沒收矣

●賣販假銀洋被獲

城北有石某者素業商日前在鄉間收買蕎麥萬餘斤用船載往營口售賣獲利甚厚不意石某貪利不足又在營某棧買得假洋九十餘元日昨回遼行至新西門被李巡長松林帶警搜獲送交該管官轉送公所訊辦聞朱警長以該巡長近日連獲多案實屬異常出力遂將該巡長記功一次以示鼓勵云

奉電

▲專運天下名廠眞貨▼

●金銀鐘表……寶石首飾……戒表煉表

緊要廣告

本館駐營分館業委鴻陽臣接辦

代世總理辦誣廣告

敬啓者本月二十一二十二日……

▲吉林▼

●研究紀念會之辦法　省城政軍紳學各界以陰歷八月十九日爲民軍起義之日各行省皆派代表赴鄂恭與紀念大會吉省自應聯合各界開會紀念促進國民共和思想現已假定教育總會於本月二十三日開會研究紀念會之辦法聞各界均各贊成云

●旗務處改爲籌備處　日昨都督札飭各界署謂共和成立五族一家旗民界限不化自除然彼此意見終難融洽應將旗務處裁撤所有旗人之財產旗人之生計歸旗務臨時籌備處管理併入公署由本都督自任總辦仍派佟道慶山文道彝充任總協理云云

●派定紀念會代表　去歲武昌民軍於舊歷八月十九日起義迄今將及一年南京官紳軍學各界電告各省擬屆期開紀念大會吉省國民黨支部特加証書委託楊福洲君由京前赴武昌代表支部全體赴會用紳賀忱該支部昨已電知南京查照矣

●官官相衛　前敦化縣知事耿翼私吞公費經趙某至各司法衙門控告被耿翼運動均行批駁聞日昨趙某又至民政司懇請追償民政司業已允准飭耿償還但至今仍是敷衍伏思趙某所討公費僅吉錢兩千餘吊迄今數月即使討出亦不濟用況現在尙無結果官官相諱有冤難伸共和前途殊堪痛哭

▲長春▼

●定期調和蒙事　長春孟觀察日昨接到吉林公電署謂近因蒙匪倡亂致兵民塗炭目不忍視今定於陽歷十月六號(即陰歷八月廿六日)三省各派專員赴長春與蒙古王公面議解決條件除函知哲理木蒙長齊公邀集各王公照期前往長春外合亟電知該道府故孟觀察何大守刻正預備一切接待事宜云

●電飭嚴查軍隊　駐長防軍統領誠德堂昨接孟統制恩遠密電署謂蠢蒙背叛勦撫兩有困難而宗社黨又潛伏各埠圖謀不軌並有黨人冒穿軍服偵探消息嗣後屬境內遇有身著制服者宜嚴加盤詰以免黨人混迹如身帶正式腰牌立即放行勿得留難僞言語支離立即拿獲究辦茲聞誠統領接電後已飭防軍稽查處照辦矣

●汪警長借欵放餉　商埠巡警之薪餉已有三月未曾發放故汪呂仲局長自回長接差後甚爲焦灼聞已向商務會商借欵項一萬吊不日即可發放矣

●議長依勢抗債　長春府議長王炳文拖欠陶姓之糧米錢屢討未還日昨陶某復向該議長討取不但分文未給反依勢力大肆怒罵聞陶某已赴審判廳呈訴未識能否允准云

●商業學堂組織就緒　頭道溝前經協和棧執事高君允中組織商業學堂曾誌前報刻已租定南滿公司對過房屋數間一面修築房屋一面令漢文教習陳殿佐會同英文教員李君商擬該堂簡章約不日即可開辦云

▲雙城▼

●偵探員赴新　近因蒙匪蠢動傳聞不一未得要領必須遣派幹員赴蒙旅一帶調查確實方能豫備烏君松生前充區官精明強幹於偵探一事尤爲熟練故派烏君爲偵探專員于日昨起身乘東清火車赴新城府偵探云

▲伊通州▼

●陸軍奉派抵州　州屬西南隅盜匪猖獗綁票勒贖傷害警兵近日來屢有所聞州牧沈公特電請陳都督派委陸軍前來鎭懾當派八十九標第三營鄭管帶帶步一營於陰歷十三日抵州暫在城內守衛俟中秋節後即下鄉搜查嚴緝云

●組織共和黨　共和雖經成立惟國体未堅恐有不肖之徒圖謀破壞因之陳都督設立共和黨支部派委黨員王君鐵公到州聯絡各界組織該黨支會刻問入黨者已不下百餘人矣

●教育會長易人　教育會會長玉秉鈞因事撤差現經學界投票公舉郭君季垣得票較多業於昨日到會任事矣

▲黑龍江▼

●蒙藏事務局致宋都督電

齊齊哈爾宋都督鑒准國務院交貴都督呈請杜爾伯特旗貝子扎薩克什將普羅皮兒因本身無嗣請以高祖貝子色旺之第三子三等台吉未派倭恩布之第九輩孫四等台吉那遜額爾格圖之長子色旺多爾濟繼嗣先予記名以備日後承襲一案奉批據呈已悉應即照准等因查內外蒙承襲各案向例由該旗扎薩克將應襲人員呈報盟長轉報到部查核合例方准承襲現理藩部雖已撤消而對於蒙藏各事宜仍以本局爲獨立之機關自應按照舊例辦理蓋各種卷牘聚集本局必調查明確方有根據事關過繼承襲宗譜不明尤易釀成爭執今杜爾伯等旗貝子一案貴都督僅據該貝子咨請並未經由盟長遽行呈請業蒙批准自應照仍備案惟本局職權所繫設有弊混誰執其咎嗣後此項案件必須經該扎薩克呈由盟長轉行到局始能核辦現在東蒙多故如係緊急之件自應變通由尊處經請大總統分別核准或交本局會議其尋常照例襲封事件須仍由各該旗呈由各該盟長轉報到局以憑核辦如該盟長或因有事故不能即時辦理亦應由貴都督分別先行電咨本局查核再經本局呈請核辦一俟秩序平復仍照舊例如此庶事機不誤而權限亦清現在本局正編訂封襲條例並剔除從前一切阻規弊端俟編成後即通行沿邊各機關一體查照合併電聞蒙藏事務局文印

●派員致賀蒙古王公晉爵

近接大總統命令以杜爾伯特貝子錫特普羅皮爾郭爾羅斯後旗札薩克一等台吉布彥朝克均勸諭各旗效忠民國實屬有裨大局懋著勳功錫拉普羅皮兒應從優進封郡王布彥楚克應從優進封鎭國公以昭觀感而奬殊庸已由國務院速辦合電遵照云云宋都督公派軍政處科員書公錫鑾二君分往杜爾伯特郭爾羅斯兩旗致賀以資奬勵云

雜報

▲奉天▼

●月食　舊歷八月十六日夜月食一般迷信神權者流依然鑼鼓喧天盡其救護之責殊可哂也　(笑)

●家庭之苦　城東木廠屯賈秀臣之子永祥現年二十餘歲娶降屯孟某之女爲妻該氏因秉性淫蕩故爲翁姑所鄙夷輒託人央求離婚賈某以再娶爲難不應肯允該婦遂無法可施竟致自縊身死現在其弟孟長來已在地方審判廳控告矣　(泉)

●剪綹何多　二十六號有農人黃仲英者在西門臉說書場聽書其腰中帶有銀洋十五元被小偸覩見遂近前向黃某腰中掏取不圖爲某營巡防兵瞥見遂將小偸獲住將錢收回交與該處崗兵帶局懲辦云　(泉)

●因貧自縊　小西關大什字街北住有回民李兆祿者先時在某稅捐局充當巡差日前被裁因家徒四壁度日維艱加以年邁多病難資生活故於昨日午後一鐘時在所住之屋內懸梁自盡經同院王某看見即時報知該管警區查驗云(泉)

●格殺盜賊　城東王大人屯王姓父子三人均業農家道小康二十六號夜忽來賊盜數人甫經至門即爲王某聞知手持菜刀隱在門後追賊踢門而入立即將刀直下正中賊頭手而倒其餘諸匪因之皆鳥獸散矣　(平)

●一女二聘　大北關毛姓女現年十九當其七歲時其父母曾許與林某之子爲妻近因林某家道中落遂擬悔婚故林方迎娶而毛姓已將女另許與果姓矣(平)

▲千金寨▼

●賭犯被獲　本埠鐵路南住戶羅長榮昨以中秋佳節遂在其家招集多數賭徒聚賭以圖抽頭漁利不意被警務公所巡長王君偵知遂帶警入室捉獲賭犯三名當即帶至警務公所懲罰云

●人盡夫也　南路分區管界馬郡邯居民張福元之妻祝氏年逾花信而春心尙熾今春歸寧後久不返家蓋在娘家與范某私通竟於日前相携潛逃在本埠姚家伙房寄居數日因其情虛被楊柏堡居民楊保泉識破范某恐其敗露情願將該婦祝氏讓歸楊保泉日昨楊已將婦領去惟不知張福元會有所聞否

▲鐵嶺▼

●醋海興波　城裏白塔寺胡同土娼甚多日昨有某甲酒醉後尋其舊識之妓女大起口角細詢其故因該妓結交某少年甲含酸意遂扭該妓至警局控告詎意竟將甲一併收押矣

●大田多稼　本邑今歲田禾異常茂美中秋節前後各鄉已一律收獲聞均有十分年景故市集紅粮大豆以及各色雜粮日漸低落貧民小戶從此糊口之資不覺困難矣

▲撫順▼

●鄉民遭搶　東路五區房山溝住戶李某日前夜間徒來步匪數十人各持兵刃攻門入室搶去銀洋若干元衣服多件搶罷即去當即報知該管警區遣警追捕恐已無從弋獲矣

滑稽詞壇

▲爲花請命說　(芰)

自伏羲治人倫而綱維繫。管子設女閭而德教衰。遂使醜者難效鳩藏。奸者肆其狐媚。風塵一墮。慾海難塡。彼美人兮。方矜憫之不暇。遊斯地也。安忍心以摧殘。此鄙人爲花請命之所由發起也。茲將妓女困苦情形。一陳於遊諸君之前。請原宥之。父生母育。男室女家。倫紀所關。貧富無二。豈知前生作孽。今世償還。痛骨傷心。莫此爲極。嗟我紅粉。既遭鴇母之鞭笞。溷彼青樓。復受龜奴之陵虐。自由無術。幸福何來。此妓女初入青樓之困苦情形也。且也年未及豆。日俟破瓜。奇貨可居。倚門賣笑。接客必時時周到。陪坐必欵欵殷勤。何敢作勢裝腔。任其探胸摩乳。多情倩女。豈無一事之非。尋隙檀郎。遂爾百挑莫上。宛抑難辨。委屈莫伸。此妓女交接應酬之困苦情形也。及其長也。不嫁而夫。耋人爲婦。柳腰輕舞。能追趙燕之踪。蓮步漫移。恰似潘妃之美。門庭車馬。彼往此來。糊口有資。纏頭有費。傾家歡喜。偏來意外之苛求。姐妹仇讐。突起個中之禍水。始而熱潮冷語。繼而打鴨驚鴛遂至遊客灰心。情人怯步。香閨冷落。翠被生寒。此妓女設身處地之困苦情形也。何意光陰似電。歲月如流。人生幾何。老之將至。自恨薄命。搗枕捶胸。每對良人。含悲墮泪。結黨少侶。奔風無緣。谷口春殘。枝頭秋老。匪特一家白眼。竟至衆口鑠金。墮海深沉。誰爲援手。此妓女傷心晚景之困苦情形也。綜此四端。古今一轍。莫不天涯淪落。豈堪歲月銷磨。是以有女懷春。盡洒西江之泪。諸姬含怨。難安枕上之魂。嗟乎。鶯籠鶯都。是美人香草。比杷門巷。不少名士風流。當茲觸景傷情。阿呼月老。不令落花飛絮。空怨風狂。甘露頻施。慈航普渡。願天下有情人都成了眷屬。以成鄙人爲花請命之意。不亦善乎。

▲東平▼

●棒子手攔路搶刦　九月二十二號有甲乙二人來城辦節行至邑南興隆溝南崗嶺上突遇步匪五六人手持木棒將甲乙二人打倒所帶財物皆被搶去追至來城報案當即派出軍警各隊前往捕勦賊已逃去無踪矣

●囚犯斃命　客臘北路大沙河分駐所巡官閻海峰送來盜匪婁振海一名押在大封業已數月未經過堂陽歷九月七號在封斃命亦身露體不堪言狀聞之者以爲其究非大盜故同深悅惜云

▲大孤山▼

●海匪登岸搶刦　鳳凰南偏距孤四十五里之黃家宅子黃某其堂號德玉成係鳳南之首富于舊歷八月初八日早五點鐘時突來胡匪五十九人均持鎗械闖入宅內逼勒現銀三十一定現洋衣物若干臨行時綁去人票六名並佃戶之騾馬數匹負載衣物而去行至棗溝上船該匪有燕飛船三隻瓜簍船一隻僅爾事主之司賬金某留去餘皆放回行至半途遇有巡警數名悞以胡匪復回遂即開鎗將事主之佃戶擊斃二名本埠巡防營管帶張龍文聞此驚耗即派隊出海防勦一面派兵往該處探訪踪蹟本街甚爲戒嚴云

▲海城▼

●搶案迭出　邑西粮窩張姓家被賊搶掠已誌本報茲悉不數日間又有新開河村王姓家亦被搶捐業經巡警往勘未獲踪跡昨十九日夜半時距城五里城東前栗子窪封貴卿家突有步賊六七人各持大槍闖入屋內搶去銀洋四十餘元銀手鐲三隻當即逃逸臨行時鎗傷鄰居某人一名惟未知有無性命之憂云

▲昌圖▼

●防兵被毆　駐紮紅頂山防兵某日昨來城買辦適有某村車回家欲令其稍帶什物給與車資三毛該車主不允以致口角爭鬧既而車主竟持木棒將該兵頭部擊破血流不止當被防兵多名將車主扭至營所未知如何究結云

花界消息

▲眞箇魂銷　佳節將臨尋芳匿跡平康冷落習以爲常此乃經濟困難使然也作狎邪游者每多非此不樂不過伙金錢之勢力博勾欄之歡迎稱豪於鴇籠琵琶門巷友人小柳偶有抑鬱藉花解悶必邀往余亦得飽賞秀色伕伕芳容昨夕在棠陸秀芳處語未片時便沉沉睡矣余屢喚曰臥榻豈容酣睡慕然驚覺適柔卿來行握手禮余向友人曰近日天氣未凉柔卿玉筍纖纖因何寒冷徹骨是誰留仙所謂冷如鬼手馨強來捉人臂令人苦煞相與一笑花雲仙亦來以小靴向秀芳研究式樣見其貫髮如雲鬆鬆小辮三麗人同一粧式服波浪[illegible]眞箇令人魂銷毋怪難乎小柳也正在品評間雲仙腮邊隱現紅點問余曰日來游客有謂儂消瘦者有謂愈覺豐美者君以爲何如余上下凝睇離座而答曰環肥燕瘦自古美麗之稱如卿之肥在尻際瘦則在爾靴底尖兒也雲仙知余謔之欲以柔荑相報余亟遁而之他

▲放自由花　同升愛月樓海南產也學海沈淪恨以不得自由爲恨聞日昨覓備價贖身脫去樂籍原擬節後入京遊覽一切瀉以憂思因姊妹行竭力挽留不忍遽別遂仍在該班高張艷幟云

▲名花移植　新一街雙禧班雲仙蘇產也二八年華姿容修麗久爲各報所揄揚而芳名亦因之噪起近聞因與該班相處不宜准於節後掉至舊一街棠陸部去矣(劍)

批示

▲公署批示　一葛茂呈批據呈廣和發股東原有該商同族四戶與喬姓四戶夥作生理如果屬實則債累自應立攤方昭公允惟現未該商務總會移覆到道無凭核奪至廣和發股東究係若干人本道無案卷可稽候行商務總會及奉化縣查覆核辦此批

▲民政司批示　一董暘票批票悉該生等畢業法政頗純盡義務調查全省警政以爲整頓改良之預備用意至堪嘉許然一爲事擇人在公家自有適當之措置用行舍藏在該生應知干進之非宜況調查所及羈氣易招該生等雖自信有素要求委任之風亦斷不可長仰即善体此意可也此批

▲勸業道批示　一尼僧思維呈批呈悉查人民財產之自由載在約法該尼僧亦係人民之一知果並無違法律情事僅用居廟會兵警自行衝突與廟無涉之一端該縣城附董事會總董董慶山即藉口將庵院橫奪殊屬非是仰民政司轉飭鐵嶺縣查照別故應即給還以保佛教人民之財產[illegible]具報備查切切此批副呈發揭示

依仙雲　陳月樓　王鴻林　金小山　武陣　趙子雲　唐永長　盧月鈴　金桂寶　金喜鳳　齊德峯　本園

現收買大小珍珠及各種寶石

啟者法國巨商阿斯波利君現由法京抵奉寓日本車站日本酒店第十二號房專收頭等精圓珍珠及各種寶石鑽石等均收對莊之貨所估之價比別家格外從豐克已待人即付現銀特登報端凡各家有藏珠寶欲出售者請速到奉天日本酒店與阿君接洽由早九鐘至晚六鐘幸勿遷延觀望致失機會也因阿君在此時候不多故也

高等

池田洋服店

長春頭道溝新市街

電話二〇一番

明治大帝史發刊ニ付外務員至急募集ス希望者ハ金七十錢送レ募集材料皆送ル

東京市小石川區西丸町十四番地

公益通信社

餘記大同醬業公司廣告

啓者本公司接替以來兌價早經交清已於陽歷九月十四日開張所有前大同公司一切債務概歸前手辦理與餘記大同公司無涉恐未周知特此佈告

營業種類

各種獸毛筆毛原料各種靴鞄皮具原料及附屬品洋粉海帶青魚大蝦蛤魚各海產物菓實中外藥材原料天產物諸品雜貨古銅古鉛古亞鉛獸角爪筋軍需品一式帽子料金銀絲徽章及鈕扣馬具及騎行用諸金具大小靴鞋釘凉蓆做靴鞋鐵傢鉅俱全雙人靴油鬃刷子各等地球芝蔴皮虎豹貂皮材狼狐狢等皮一概具全諸各界商君駕臨敝行賺辦貨眞價廉不悞主顧可也

奉天小西關 阪本洋行

日電話三三九番 清電話四三九番 振替座大連四三二番

本行大阪市西區南堀江通四丁目 阪本商店

分行湖北省漢口 阪本分行

老牌 獅子牙粉

獅子牌牙粉發賣元 清國發行

獅子獅牙粉

在歐美齒科藥物學最新發見甚有効力善能滋養牙齒之原料兼精密配合製成其薄紅極細美麗之粉末也用之刷牙殊深裨益毫不損琺瑯質漸見純白其粉因爲芳香氣高呼吸之時便覺愉爽凡朝夕食後可用此粉以防齲齒衛生家諸位若將此粉常放行篋以內自能透外芳香驅虫遠避

日本東京大阪 小林富次郎

天津 上海 漢口

餘記大同醬業公司廣告

本公司醬品久已馳名現以交替主人重新組織延聘名師改良製造裝潢華麗饋贈尤宜賜顧者認明本公司招牌庶不致悞擇於九月六號開張總公司設在奉天小河沿 電話四百零七號

本行現在奉天新市街開設棧房一所專保華客之貴重物件無拘價值若干一概保險如蒙紳商賜顧者請駕臨本行面議可也此佈

股份公司 正隆銀行 奉天分行

奉天小西關 電話 日長二五二番 清二一二號

總理 安田善三郎

九重黑香皂

各處均有出售

聲明被匪刦去本票作廢

安東義與德號白櫃夥馮紹臣九月十七日由臨江滸木牌串十九日至寬邑葡萄架陡遇鬍匪搶去本票三千圓此票壹圓的安字頭一號至千號二圓的東字千零一號至貳千號共計三千圓此會業已呈明存案恐未週知特此登報嗣後不論中外何人執此票即是被刦之物作爲廢紙嵩此聲明 義與德謹白

寰球無二 常備神藥

文明人士須臾不可離仁丹

夫仁……醫學博士秘方配以貴重之藥料於廣壯盡善之大藥廠嚴行虔修

化食解毒之神效立見眞寰球無匹

▼强健腸胃 ▼甘美飲食 ▼立治頭痛眼暈

▼解酒毒煙癮却美其味 ▼豫防瘟疫

且其香味芬芳

僅服一粒乍覺精神爽快嘴裡濕潤元氣旺盛

以故仁丹常在各界博偉大之信孚留意衛生之人居家行旅須臾不可離之靈藥也

立刻購服以試其靈効

崇治……

中寒 水土不服 腹痛吐瀉 卒中昏倒

日眩 酒醉船暈 瘧痢溜飲 精神鬱結

小消 虛弱貧血 時行傷風 虫蝕牙痛

危急諸症服用此丹則能消毒除疫眞有起死回生

價目

試用包	日金五仙
小包仝	拾仙
中包仝	貳拾五仙
添呈藥盒 大包仝	五拾仙

●各地洋廣貨舖均行代售